

# VILA UNIVERSITÀRIA

DISFRUTA DEL PRESENTE,  
PREPARA EL FUTURO.

Guía para  
solicitar alojamiento  
Curso 2023-24



Il·lustracions

Olga Molina



Vila Universit ria  
UAB CAMPUS

[www.vilauniversitaria.uab.cat](http://www.vilauniversitaria.uab.cat)

UAB

Universitat Aut noma  
de Barcelona

# VILA UNIVERSITÀRIA



## LA VILA DE LA UAB

- 03 La Vila Universitària: ¿qué es?
- 04 La UAB y su campus
- 05 Todos los servicios
- 07 Servicios que puedes contratar
- 07 El programa de becarios de Vila
- 08 Cómo moverte por la UAB: un campus sostenible
- 08 Com llegar a la Vila

## LOS PISOS DE LA VILA

- 09 Pisos a punto
- 09 Tipos de pisos

## ADJUDICACIÓN Y DISTRIBUCIÓN DE PLAZAS

- 12 Distribución de plazas
- 12 Adjudicación de plazas
- 12 ¿Con quién viviré?

## CÓMO SOLICITAR MI PLAZA

- 13 Períodos para solicitar plaza
- 13 Documentación
- 14 Cómo hacer la solicitud correctamente
- 16 Devolución del depósito

## ADMISIÓN Y LISTA DE ESPERA

- 17 Estudiantes admitidos
- 17 Estudiantes en lista de espera
- 18 Documentación necesaria para formalizar el contrato

## LA VILA UNIVERSITÀRIA: ¿QUÉ ES?

Si estás leyendo esto es porque seguramente te estás planteando vivir en la Vila, por eso hemos creado esta guía con toda la información importante que te puede interesar. ¡Empezamos!

La Vila Universitaria es **un conjunto residencial de 812 apartamentos ubicado al campus de la Universidad Autónoma de Barcelona (UAB)**, con una capacidad para más de 2.100 estudiantes. Para poder vivir aquí tienes que formar parte de la comunidad universitaria de la UAB.

Las viviendas de la Vila están **en medio del campus de la UAB, rodeadas por los bosques del Vallès y a 10 minutos a pie de Bellaterra**. A pesar de estar en un entorno muy natural, está muy **bien comunicada por tren, autobús y carretera**. Tenemos las ciudades de Sabadell, Sant Cugat y Cerdanyola del Vallès justo al lado y, además, **estamos a 30 minutos en ferrocarril del centro de Barcelona!**

Vivir en la Vila **es como estar en un pequeño pueblo con todos los servicios a mano**, donde además de vivir tu primera experiencia fuera de casa, podrás hacer amistad con estudiantes tanto de aquí como de todo el mundo que vienen con programas de intercambio. Además de estudiantes, en la Vila también se alojan profesores e investigadores, tanto de universidades españolas como extranjeras.

Desde que se construyó al año 1992, en la Vila Universitaria **hemos desarrollado una política de calidad y excelencia** en el servicio dirigida a satisfacer las necesidades y expectativas de nuestros residentes.

Actualmente tenemos la ISO 9001:2015 y la ISO 14001:2015 renovadas el pasado mes de mayo 2022.





## LA UAB Y SU CAMPUS

La Universitat Autònoma de Barcelona se fundó en 1968 y **es una de las pocas universidades con campus**, una infraestructura creada exclusivamente para la vida universitaria, y que concentra las diferentes actividades académicas, de investigación, culturales y sociales.

El campus de Bellaterra y las otras ubicaciones de la UAB en Barcelona y Sabadell configuran una gran universidad,

que dispone de todas las facultades y escuelas de los ámbitos humanístico, científico y técnico, y de todos los servicios complementarios para **facilitar el estudio, el trabajo y la vida a los residentes**.

¿Sabías que actualmente en la UAB hay alrededor de **50.000 estudiantes, 3.600 profesores e investigadores y 2.5000 profesionales de administración y servicios?** Sí, ¡es un campus enorme!

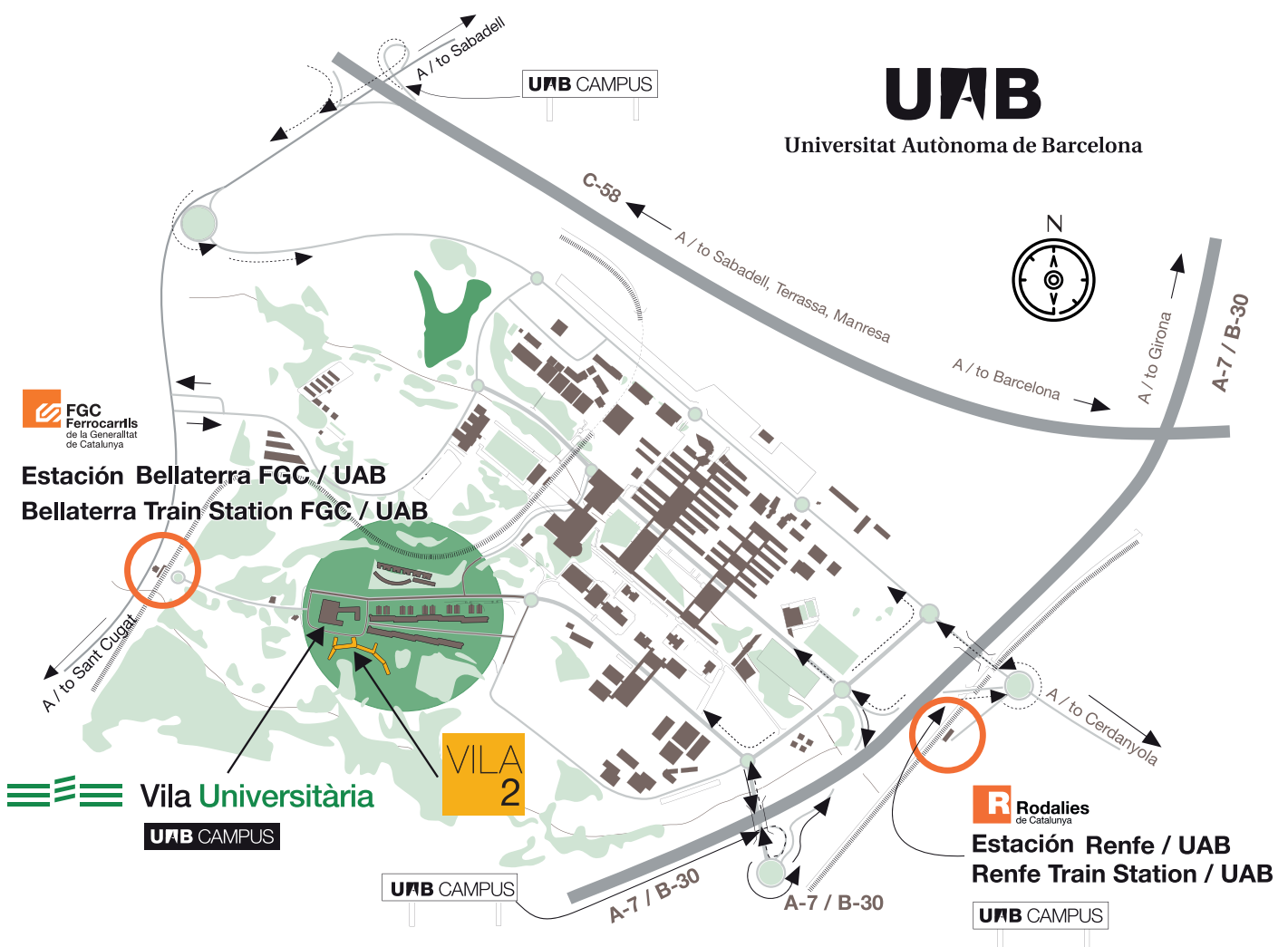

## TODOS LOS SERVICIOS

Vivir en la Vila es mucho más que vivir en un piso de estudiantes como los que puedes encontrar fuera del campus, puesto que todos los servicios que tienes están pensados

para facilitarte la vida.

**Tú estudia y pásatelo bien,  
¡del resto nos encargamos nosotros!**

## Servicios e instalaciones

- Mantenimiento de los edificios, instalaciones y jardines.
- Wifi y red de conexión a Internet por cable.

Servicio de seguridad 24 horas:

- 93 581 73 13
- Servicio de Atención Sanitaria a 5 minutos de las viviendas.
- 3 salas de estudio y salas polivalentes.
- Recogida selectiva de residuos (papel, vidrio, materia orgánica). Además, en la Vila nos importa el reciclaje, por eso

tenemos un servicio de recogida de aceite usado, de pilas y bombillas, y un contenedor de ropa de segunda mano.

- Información detallada de los consumos de teléfono, agua y electricidad, y posibilidad que el usuario verifique la lectura de los contadores.
- Entrega y recogida de correspondencia (servicios de Correos y Telégrafos).
- Plazas de aparcamiento por toda la Vila, y también parking subterráneo de pago si quieres tener el coche cerrado.

## Amantes del deporte

- Piscina con socorrista
- Campo de fútbol
- Campo de vóley-playa
- Mesas de ping-pong
- Barras de calistenia
- Más de 8.000 hectáreas del Parque Natural de Collserola si eres más de salir a correr.
- Tienes el Servicio de Actividad Física (SAF) a menos de 15 minutos a pie, y a un precio especial por ser estudiante.

## Restaurants y comercios

Aparte de pisos, en la Vila también hay comercios y servicios de restauración. Así que si no te apetece salir del campus... ¡no hace falta que lo hagas!

- Supermercado
- 2 restaurantes:  
El Cau de la Vila y El Frankfurt de la Vila
- Autoescuela Campus
- Aula de apoyo al estudiante
- El Pupurrí: un híbrido entre papelería, copistería y quiosco.
- Lavandería y tintorería
- Servicio de envío de paquetes: taquillas PUDO

Además de los servicios del recinto de la Vila, también encontrarás muchos más servicios y comercios por el campus de la UAB: **bibliotecas, restaurantes, el gimnasio (SAF), teatro, cine, iniciativas culturales, escuela de idiomas, óptica, papelería, peluquería, copistería o la Fundación Autónoma Solidaria.**

Apúntate que la Plaza Cívica es para nosotros la “plaza mayor” de la UAB y allí encontrarás la mayoría de comercios.



## SERVICIOS QUE PUEDES CONTRATAR

Además de los servicios que te hemos explicado, también tienes la posibilidad de contratar más servicios pensados para facilitarte (todavía más) la vida en el campus.

### Equipación para tu piso

- Menaje de cocina
- Sábanas
- Toallas

**Precio mensual:**  
12 € + 21% de IVA

### Limpieza periódica de los apartamentos

Si quieres tener el piso como una patena, puedes contratar la limpieza periódica de los pisos enteros (semanal, quincenal o

mensual). Eso sí, **lo tenéis que pedir la mayoría de los residentes del apartamento.**

### Media Pensión

Si cocinar no es lo tuyo, que sepas que puedes contratar el servicio de comidas y/o cenas a los restaurantes de la Vila.

**Puedes hacerlo por días o por períodos más largos.**

## EL PROGRAMA DE BECARIOS DE VILA

Nuestro equipo de becarios está formado por estudiantes que llevan unos años viviendo en Vila y **se encargan de organizar actividades, informar y ayudar a los residentes.**

Hacen de interlocutores entre la Vila y los vilatanos y se encargan de que haya buena convivencia entre estudiantes, que las instalaciones estén en buen estado y del cumplimiento de la normativa.

También se encargan de cuidar del medio ambiente y la colonia de gatos que tenemos en Vila, de hacer videos para redes sociales,

solucionar problemas informáticos... ¡o crisis existenciales!

Los becarios te ayudarán a instalarte cuando llegues a la Vila y te explicarán todo sobre el campus.

Si quieres ser becario, coméntalo cuando llegues a Vila, seguro que hay un programa perfecto para ti.

**Puedes colaborar en la promoción, cuidado del medio ambiente, dinamización, informática, haciendo videos para nuestras redes sociales o cuidando los gatos.**



## CÓMO MOVERTE POR LA UAB: un campus sostenible

El campus está pensado para que **puedas llegar a todas partes andando**.

Además, recientemente se ha adaptado para que todavía sea más fácil pasear e ir en bici.

Pero si eres más de ir en transporte público, ¡que sepas que **los autobuses para moverte por el campus son gratuitos!**

## CÓMO LLEGAR A LA VILA

Hay varias formas de llegar al campus:

**En tren**, con la línea 4 de Renfe y con las líneas S2 y S55 de los Ferrocarriles de la Generalitat de Cataluña.

**En autobús** desde muchas ciudades y pueblos de Cataluña, entre otros la línea rápida A3 (Barcelona-Cerdanyola del Vallès-UAB, con parada a Vila Norte) que circula por el carril BUZO-VAO de la C-58.

También hay un **autobus nocturno** (Barcelona-Vila-Cerdanyola del Vallès) de jueves a sábado, de las 22.30 h a las 3.50 h.

**En coche** por la autopista C-58, la autopista A-7, la carretera de Bellaterra-Sant Cugat del Vallès y la carretera de Cerdanyola del Vallès.

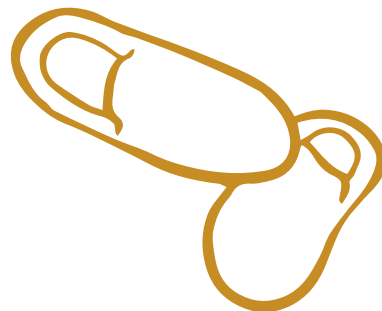

## PISOS A PUNTO

Las viviendas de la Vila Universitaria están **completamente amuebladas, a punto para entrar a vivir**: en todos hay sofá, mesa y sillas, armarios, mesillas de noche, escritorios, nevera, calefacción, luces halógenas y estanterías.

Además, **tenemos pisos adaptados para personas con movilidad reducida**. Todos los apartamentos tienen conexión a Internet y a la red telefónica.

## TIPOS DE PISOS

En la Vila tenemos pisos para 2, 3, 4 y 5 personas y también estudios de modalidad individual o a compartir (2 personas).

Puedes escoger el que más se adapte a tus necesidades. El precio es mensual y por persona.

### Pisos de 2 personas

40m<sup>2</sup>, distribuidos en cuarto de estar, 1 habitación, cocina y baño.

**Alquiler mensual: 355€**

Hay 128 viviendas de este tipo

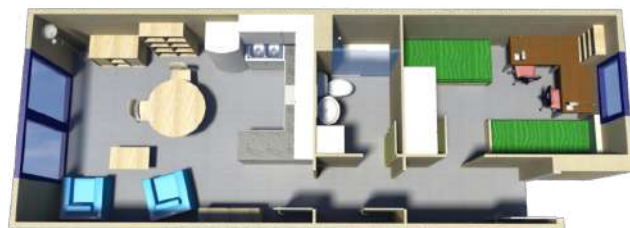

### Pisos de 3 personas

76 m<sup>2</sup>, distribuidos en cuarto de estar, 1 habitación doble, 1 habitación individual, cocina y baño.

**Alquiler mensual:**

**Habitación doble 281€**

**Habitación individual: 398€**

Hay 67 viviendas de este tipo



## Pisos de 4 personas

76 m<sup>2</sup>, distribuidos en cuarto de estar, 2 habitaciones dobles, cocina y baño.

**Alquiler mensual: 270€**

Hay 127 viviendas de este tipo



## Pisos de 5 personas

101 m<sup>2</sup>, distribuidos en cuarto de estar, 3 habitaciones (2 dobles y 1 individual), cocina y baños.

**Alquiler mensual:**

**Habitación doble: 256€**

**Habitación individual: 343€**

Hay 62 viviendas de este tipo



## Estudio de 1 o 2 personas\*

30 m<sup>2</sup>, distribuidos en una pieza, con módulo de cocina y baño.

**Lloguer mensual:**

**Si compartes: 264€**

**Si quieres estar solo: 539€**

Hay 208 viviendas de este tipo



\*Si vives en un estudio en el bloque L o M, que tienen placas solares, el agua y la luz están incluidas en el precio:  
Uso compartido 298€ / Uso individual: 596€

\*Ten en cuenta que la adjudicación de pisos es aleatoria entre los estudiantes que soliciten como preferencia este tipo de vivienda.

## Recuerda

El precio mensual es por persona y no incluye los consumos de luz y agua. Estos se facturan según la lectura de contadores de las compañías suministradoras y se reparten entre los compañeros de piso (exceptuando los residentes de los bloques L y M, que pagan un precio fijo).

Hay unos **gastos comunitarios mensuales de 18,55€ por residente (más el 21% de IVA)** que tampoco están incluidos en el precio de alquiler.

## VEN A VER TU FUTURO PISO

Durante el mes de julio organizamos **visitas virtuales o presenciales para enseñar los pisos.**

Si te gustaría dar una vuelta por la Vila y quieres reservar una visita, envíanos un correo a **[vila@vilauniversitaria.com](mailto:vila@vilauniversitaria.com)**

Apúntate que nuestro **horario de atención al público es de lunes a viernes de 8 a 20 h.**

¡Ponte en contacto con nosotros si tienes cualquier duda!



## DISTRIBUCIÓN DE PLAZAS

Para distribuir las plazas de las viviendas, tenemos en cuenta de dónde viene cada estudiante, puesto que repartimos:

**El 60% de plazas a alumnos provenientes de Bachillerato.**

## ADJUDICACIÓN DE PLAZAS

También hay unos criterios que tenemos en cuenta en la hora de adjudicar las plazas según de donde viene de cada estudiante:

**Alumnos provenientes de Bachillerato con solicitud hecha en el primer periodo** (del 1 al 25 de julio), se seguirá el baremo establecido según los criterios siguientes (por orden de importancia):

- **Resultados académicos:** nota de corte sobre 14 (nota específica).
- **Domicilio:** tienen preferencia los alumnos que viven más lejos de la UAB.
- **Criterio económico:** se valorará que el estudiante haya obtenido una beca de estudios para el último curso de

## ¿CON QUIÉN VIVIRÉ?

Si te preguntas quiénes serán tus compañeros de piso durante tu primer año en la Vila, te podemos adelantar que nuestro criterio de agrupación es sencillo: chicos con chicos, y chicas con chicas.

Una vez ya vivas en la Vila, si quieres vivir

**El 40% de plazas restantes** a alumnos de traslado de expediente, FP, Escuela Universitaria de Turismo y Dirección Hotelera, Escuela de Prevención y Seguridad Integral, Escuela Superior de Archivística y Gestión de Documentos, UAB (cursos superiores), y mayores de 25 años.

Bachillerato.

- **Criterio familiar:** se valorará que el estudiante tenga hermanos/se que vivan en la Vila
- **Solicitud del estudiante:** cuanto más opciones de piso pidas, más posibilidades de entrar en la Vila.

**Otros colectivos de alumnos:** se hará un sorteo ante notario el 27 de julio.

**Solicitudes recibidas en el segundo periodo** (del 1 de agosto 2023 hasta llenar plazas): **según orden de llegada.**



en un piso mixto con otros estudiantes, lo podrás solicitar.

**Si quieres vivir con amigos que también pedirán plaza en Vila, lo puedes especificar en el momento de hacer la solicitud** (lo verás explicado allí mismo).

## PERÍODOS PARA SOLICITAR PLAZA

Si lo que has leído hasta ahora te ha gustado y te estás planteando solicitar plaza para vivir en la Vila el próximo curso, te explicamos cómo: El proceso se hace desde nuestra página web [www.vilauniversitaria.uab.cat](http://www.vilauniversitaria.uab.cat) y tendrá lugar durante dos periodos diferentes:

### PRIMER PERÍODO

**Del 1 al 25 de julio de 2023 hasta las 18h.  
Para estudiantes que vienen de Bachillerato.**

Entra en nuestra web, clicas en “RESERVA” y sigues los pasos. En el momento de finalizar la solicitud te pediremos el ingreso de la fianza.

**Te recomendamos que no lo dejes para última hora para evitar imprevistos.**

### RECUERDA

Ten en cuenta el tiempo que tarda tu banco en hacer el ingreso a otra entidad bancaria para asegurarte que tu fianza nos llega antes de las 18 h del 25 de julio.

### SEGUNDO PERÍODO

**Del 1 de agosto de 2023 hasta llenar plazas.**  
Para el resto de colectivos de estudiantes, que no provienen de Bachillerato.



## DOCUMENTACIÓN

Para hacer tu solicitud correctamente, **es importante que tengas a mano la siguiente documentación:**

### Si vienes de Bachillerato

- DNI, NIE, Pasaporte
- Notas PAU
- Padrón actualizado a 2 meses
- Matrícula UAB en caso de tenerla
- Justificante de beca del último curso de Bachillerato en caso de tenerla
- Pago de 170 € en concepto de depósito, se puede hacer a través del pago por web o por transferencia a:

CAIXABANK  
ES94 2100 0424 3402 0011 4567

**PON TU NOMBRE Y APELLIDOS EN EL CONCEPTO** (el nombre del futuro estudiante, en ningún caso el de los padres).

## Si eres alumno de...

traslado de expediente, FP, la Escuela Universitaria de Turismo y Dirección Hotelera, la Escuela de Prevención y Seguridad Integral, la Escuela Superior de Archivística y Gestión de Documentos, la UAB (cursos superiores), mayor de 25 años, solicitudes del segundo periodo y estudiantes de Ciclos Formativos de Grado Superior.

- DNI, NIE, Pasaporte
- Matrícula UAB en caso de tenerla
- Pago de 170 € en concepto de depósito, se puede hacer a través del pago por web o por transferencia a:

CAIXABANK  
ES94 2100 0424 3402 0011 4567

**PON TU NOMBRE Y APELLIDOS EN EL CONCEPTO** (el nombre del futuro estudiante, en ningún caso el de los padres).

### RECUERDA

La adjudicación de plaza está sujeta a la comprobación de los datos personales y académicas del solicitante. **Cualquier discordancia detectada durante el proceso de comprobación anulará automáticamente la plaza otorgada.**

## CÓMO HACER TU SOLICITUD CORRECTAMENTE

Cuando estés rellenando el formulario para solicitar alojamiento, es muy importante que te asegures de poner bien todos los datos. Te explicamos brevemente puntos a tener en cuenta dentro de cada sección del formulario:

La solicitud se hace siempre online ya sea a través de nuestra web:

[www.vilauniversitaria.uab.cat](http://www.vilauniversitaria.uab.cat)

O bien, con las tablets que tenemos en recepción. Hay estudiantes que cuando vienen a ver los pisos en verano, pasan por la recepción y lo hacen allí mismo, así les podemos resolver dudas en el momento.

Recuerda que la dirección es:

Vila Universitària  
Edificio Blanco  
Campus de la UAB  
08193 Bellaterra (Cerdanyola del Vallès)

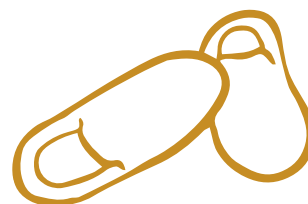

## Datos personales

No te olvides de poner tu código postal y la comarca o región donde vives, puesto que son datos que necesitamos para establecer la baremación.

Asegúrate de poner el número de teléfono en el que estás disponible. **Ten en cuenta que te contactaremos durante las vacaciones**, incluso si te quedas en lista de espera.

## Datos de alojamiento

Cuando escojas tus preferencias de alojamiento, no te vuelvas loco marcando todas las casillas, **marca solo las opciones que te interesan.**

Para distribuir los apartamentos tendremos en cuenta la primera opción. En caso de que no haya disponibilidad, tendremos en cuenta la segunda opción y así consecutivamente. Por lo tanto, cuántas más opciones marques, más posibilidades tienes de entrar en la Vila. Aún así, **si hay alguna opción que no te interesa nada, no la marques.**

### RECUERDA

Una vez adjudicada la plaza, **si renuncias sin ningún motivo académico**, perderás el depósito efectuado en concepto de reserva.

**Para evitar esta situación, marca solo las opciones que te interesan.**

## Datos de interés

**Si eres feliz en la Vila, nosotros también.**

Por eso siempre intentamos adaptarnos a tus necesidades y hacer tu estancia inolvidable.

A pesar de que no siempre lo podemos garantizar al 100% porque cada año es diferente, **en el formulario de solicitud puedes especificar ciertas preferencias.**

Por ejemplo, si prefieres un piso de no fumadores, o bien, si te interesa vivir con estudiantes internacionales para practicar idiomas.

### IMPORTANTE

Si tienes una **condición médica de algún tipo** (asma, alergias, depresión, ansiedad) **te recomendamos que nos llames para tratar la solicitud personalmente**, así podemos mirar de ofrecerte un tipo de alojamiento y buscarte unos compañeros de piso que se adapten mejor en tus necesidades.

Eso sí, no te lo podemos asegurar puesto que depende de muchos factores y disponibilidades.



## Datos de convivencia

Si quieres compartir piso con personas que ya conoces, lo tendrás que especificar en el apartado correspondiente.

**Si tienes amigos que ya viven en la Vila,** solo tendrás que indicar su nombre y el piso donde viven actualmente.

**Si tienes amigos que no viven en Vila** y queréis vivir juntos, tienes que indicarnos su DNI y la procedencia del estudiante (Bachillerato, si está cursando un grado, etc.).

Parecen muchas cosas, pero verás que una vez tengas el formulario de solicitud delante, todo **es mucho más sencillo de lo que parece** y solo tendrás que seguir los pasos indicados.

## DEVOLUCIÓN DEL DEPÓSITO

Para optar a una plaza en la Vila tendrás que dejar un depósito de 170,00 € en el momento de hacer la solicitud.

**El depósito se devolverá exclusivamente en los siguientes casos** si se presenta un justificante:

- **Cuando la solicitud haya sido denegada por falta de plaza o porque no se puede ofrecer el apartamento pedido o con los compañeros con quienes se había solicitado.** En este último caso, hace falta que se haya especificado que solo se aceptará la plaza si se puede compartir piso con unas personas concretas.
- **Si no has sido admitido a la UAB y**

### RECUERDA

A pesar de que haremos lo posible para ajustarnos a tu solicitud, **no te podemos garantizar una plaza con los compañeros que has elegido**; por lo tanto, si al final no puedes compartir apartamento con los amigos que has escogido, es muy importante que nos **indiques si estás dispuestos a quedarte en la Vila compartiendo piso con otros estudiantes.**

Si tu respuesta es que no, y finalmente no podemos darte un piso con tus amigos, **nos ocuparemos de anular tu solicitud y te devolveremos el depósito.**

lo has comunicado antes de la fecha de formalización del contrato. Una vez pasada esta fecha se cobrará la primera mensualidad.

- **Si estás en lista de espera.** Eso sí, si lo estás y se te ofrece una plaza y lo aceptas, pero después quieres renunciar, no se te devolverá el depósito.

La cantidad ingresada como depósito se devolverá por la misma vía como se ha hecho el pago durante los 15 días siguientes a la fecha de la renuncia. Ten en cuenta que el mes de agosto es inhábil.

**La solicitud de devolución de fianzas se hace a través de [vila@vilauniversitaria.com](mailto:vila@vilauniversitaria.com)**

**El 26 de julio** a partir de las 16 h te enviaremos un SMS para confirmar que hemos recibido tu solicitud correctamente.

**El día 1 de agosto** te enviaremos un SMS y un mail tanto para informarte si tienes plaza en la Vila como si has quedado en lista de

espera.

En el caso de que te quieras poner en contacto con nosotros, **nuestro horario durante agosto es de lunes a viernes de 9 h a 20 h.**

## ESTUDIANTES ADMITIDOS

**Si has sido admitido en la Vila**, es decir, tienes plaza, **tendrás que formalizar el contrato** (firmarlo) **del 1 al 8 de septiembre.**

Te informaremos del día que lo tendrás que hacer. **Los estudiantes de nuevo acceso tendréis un día asignado para entrar a Vila** para evitar que vengáis todos el mismo día: recuerda que sois más de 2.000 estudiantes.

El día que llegues, tendrás que pasar por recepción a formalizar el contrato y depositar la fianza de tu piso. **La fianza es el importe equivalente a un mes de alquiler y se devolverá el día que dejes la Vila si el piso se encuentra en correcto estado.**

Aunque te avisaremos de qué día tienes que venir a formalizar el contrato, apúntate que el día 12 de septiembre es el último día para hacer este trámite. **Si por el motivo que sea vienes más tarde del día 12, nos lo tienes que comunicar.** Si no lo haces, entenderemos que no estás interesado en vivir en la Vila y automáticamente tu plaza será asignada a un estudiante de la lista de espera y perderás la fianza.

**Si finalmente no puedes venir a vivir a la Vila, es importante que nos avises antes de este día.** Si no nos avisas, se te cobrará la primera mensualidad.

## ESTUDIANTES EN LISTA DE ESPERA

Si has quedado en lista de espera, a pesar de que no podemos garantizarte una plaza al 100%, las posibilidades de ser aceptado son muy altas.

Si finalmente eres aceptado, nos pondremos en contacto directamente contigo, por eso es importante que en el formulario de solicitud pongas un teléfono donde te podamos localizar durante el verano.

**A partir del 6 de agosto nos empezamos a poner en contacto con todos los estudiantes de la lista de espera.**

Si no quieres estar en la lista de espera, es importante que nos lo comuniques en **[vila@vilauniversitaria.com](mailto:vila@vilauniversitaria.com)** para que podamos devolverte la fianza.

## DOCUMENTACIÓN NECESARIA PARA FORMALIZAR EL CONTRATO

Tal como te hemos explicado, te avisaremos de qué día tienes que venir a formalizar tu contrato. **Es necesario que lleves los siguientes documentos:**

- **El DNI, NIE o Pasaporte originales**
- **Pago de la segunda fianza**, según el tipo de piso que se te haya asignado (quedará como fianza junto con los 170,00 € de depósito inicial).

CAIXABANK  
ES94 2100 0424 3402 0011 4567

**PON TU NOMBRE Y APELLIDOS EN EL CONCEPTO** (el nombre del futuro estudiante, en ningún caso el de los padres).

- **El documento original de matrícula de la UAB.** En el caso de que todavía no lo tengas, la fecha límite para llevarlo a las oficinas es el 31 de octubre.

**El contrato de tu piso tiene una duración obligatoria de 10 meses** (del 1 de septiembre al 30 de junio) con posibilidad de alargar durante el verano si así lo necesitas. Al tener una duración de 10 meses es más económico que otros tipos de pisos de estudiantes de fuera del campus.

**Si eres menor de 18 años:** Si todavía no eres mayor de edad, pero cumples los 18 antes del 1 de enero de 2024, puedes formalizar el contrato igualmente.

### ATENCIÓN

**No se permitirán pagos en efectivo,** solo se podrá pagar con tarjeta o llevando el comprobante de transferencia.

- **Domicilio bancario**, donde se pasará mensualmente el recibo del alquiler a partir del mismo mes de septiembre. Si eres el/la titular de la cuenta solo nos hará falta el nº de cuenta con el IBAN. En el caso que no lo seas, necesitaremos el documento SEPA del banco con la firma del titular.

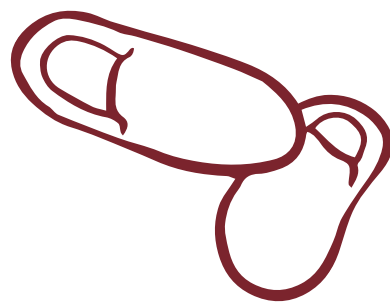



**Si esta guía se te ha quedado corta y quieres más información**  
puedes entrar en nuestra web o echarle un vistazo a nuestras redes sociales.

**[www.vilauniversitaria.uab.cat](http://www.vilauniversitaria.uab.cat)**



Si quieres esta guía en formato digital,  
la tienes en **[www.vilauniversitaria.uab.cat](http://www.vilauniversitaria.uab.cat)**

Y si eres más de hablar en persona, llámanos o envíanos un e-mail,  
**¡estaremos encantados de echarte una mano!**



 **935 817 004**



**[vila@vilauniversitaria.com](mailto:vila@vilauniversitaria.com)**







Il·lustracions

*Olga Molina*

[www.vilauniversitaria.uab.cat](http://www.vilauniversitaria.uab.cat)

**UAB**  
Universitat Autònoma  
de Barcelona